皇紀二千五百九十七年　昭和十二年十月十八日　京城日報　(第三種郵便物認可)　第一千七百五十一號

京城日報

十七日(日)夕刊

皇靈殿神殿に御親拜
畏し平和を御祈念
神嘗祭……宮中の御儀

【東京電話】天に儔なき聖戰を皇祖を初め諸神に奉告、皇軍の武運長久、國威宣揚を祈願し奉る祭祀は、酣の秋、大空清らかな十七日神嘗祭の佳辰に全國十一萬の官幣大中小社府縣社、郷社、村社において一齊に行はれた

この日宮中では　天皇陛下御親祭の下に賢所において神嘗祭の御儀を行はせられ特に非常時局を御軫念あらせられ皇靈殿神殿にも御親拜、又伊勢神宮には勅使を差遣せしめられ皇祖を初め御歴代皇靈、天神地祇に東亞永遠の平和を御祈念あらせられたと承る、畏き

大御心

を拜し洵々

浦々の一億國民はあげて神前に拜禮したが、折柄國民精神總動員第五日神社デーの此日神州日本の神ながらの國振りに緊張と感激の休日であつた　この朝賢所前庭は打水も清々しく清められ森厳の氣に滿ち下その他各皇族方を初め奉り秩父宮、高松宮、三笠宮各殿近衛首相、平沼樞府議長以下

各國務大臣、文武顯官など大禮服正裝に威儀を正して午前九時半相前後して參內、賢所大前の幄舍に參集、これよりさき、賢所には三條掌典長醍醐掌典次長以下奉仕し神樂歌の裡に新穀を初め神饌幣物を供して三條掌典長恭しく祝詞を奏した　天皇陛下には

黄櫨染

御袍を召させられ御手に笏をとらせ給ふ御姿神々しく午前十時三條掌典長御先行申上げて靜々と神嘉殿に出御、南廂に於てしばし神宮を御遙拜、それより賢所內陣の御座に御參進、親しく御拜禮、玉音いと厳かに御告文を奏せらる、御告文の中

畏くも事變に關して親しく御奉告遊ばされたと承る、次で例年の神嘗祭には御拜禮なき皇靈殿神殿に特に御親拜、斯て皇祖皇宗並に天神地祇に時局の安靖、東亞の平和を御祈念あらせられた　次で皇太后陛下御代拜竹屋典侍の拜禮あり、皇族方初め諸員の拜禮あり滯りなく御儀を終へさせられた、なほこの日

神宮に

掌典室町公藤伯を參向奉幣せしめられ更に時局を奉告せしめられたが賢所にては正午から午後二時まで宮中席次を有する者並に有資格者の參拜を差し許され一同宗高限りなき神前に心から拜禮、皇國の隆昌、東亞の和平を祈念し奉つた

皇國臣民ノ誓詞

【其ノ一】
一、私共ハ大日本帝國ノ臣民デアリマス
二、私共ハ心ヲ合セテ天皇陛下ニ忠義ヲ盡シマス
三、私共ハ忍苦鍛錬シテ立派ナ強イ國民トナリマス

【其ノ二】
一、我等ハ皇國臣民ナリ忠誠以テ君國ニ報セン
二、我等皇國臣民ハ互ニ信愛協力シ以テ團結ヲ固クセン
三、我等皇國臣民ハ忍苦鍛錬力ヲ養ヒ以テ皇道ヲ宣揚セン

すき燒　鳥料理　水炊　本町二丁目　鳥新　電本二八三五　二久　家

わが快速部隊猛進
きのふ南和を占據
着々所期の戰果を收む

【〇〇十六日同盟】唐山南方の敵を追撃中の大野部隊は部隊長を先頭に南方に向つて猛進、十六日正午頃遂に南和(順德東南)の敵を一蹴しこれを占據した

包頭を占領す

【鐙口十七日同盟至急報】川村先遣隊は十七日午前十時五十分包頭を占領城頭高く日章旗を飜した

【綏遠十六日同盟】わが快速部隊は息つく遑もなく包頭方面に向つて前進を續け十五日午後薩拉齊、十六日午後一時には薩拉齊の敵部隊を殲滅して同地を占領、更に西の川村先遣隊は十四日綏遠に入城、潰走する敵を急追しつゝ西進をつゞけ頑強に抵抗した敵を撃破しによる李大朝麾下の約二千の騎兵を撃破、午後六時二十分包頭東方五里

の鐙口の敵要衝に迫り同地の步兵陣地の攻撃を開始、目下激戰中である、破竹の勢を以て各所に支那軍を擊破する川村部隊の意氣軒昂、勝つて甘粛を吞む概あり、包頭五原の支那軍殲滅の日は目前に迫つた

【綏遠十六日同盟】綏遠歸化城の支那軍を擊破したわが快速部隊主力は十六日拂曉綏遠城を進發し綏遠以西の殘敵を掃蕩しつゝ陰山山脈に沿ひ長驅百キロの猛進軍をなし午後六時十分包頭を去る十五里の〇〇に到着折柄肌をつんざく陰山颪を物ともせず包頭攻略を目前に控へて將兵の士氣益々盛んである

敗殘兵
一千名を殲滅

【〇〇根據地にて多羽特派員十七日同盟至急報】十七日午前一時半頃保定南方四十キロの望都附近に敵敗殘兵約一千名が現はれたが、我が軍は直にこれを攻撃殲滅せしめた

わが陸軍機
陵縣城爆擊

【德州十六日同盟】陸軍飛行機は十六日午前午後の二回に亘り德州東南方要地陵縣城及その附近を爆擊し頑強に抵抗する第十四師に多大の損害を與へこれを四散せしめた

輝く戰捷の秋

(上)朝鮮神宮例祭＝勅使南總督の參向(中)武運長久祈願祭＝朝鮮神宮(下)戰捷祝賀旗行列、朝鮮神宮で萬歲三唱

北支最初の騎兵戰
敵は死體二百を遺棄

【石家莊十六日同盟】十五日午後安田部隊は順德西北方二里の地點において安姉敵騎兵一ヶ聯隊と遭遇、激戰の後敵兵は突然の出會に狼狽の極何等なす所なく呆然たる有樣を見てとつた安田部隊長は軍刀を高く振りかざし「突込め」の號令一下全員物凄い喚聲をあげて軍刀を薄の穗の如くひらめかせ、勇みきつた軍馬に拍車を踏み倒したから怯風の如く襲擊、敵は逃却せんとしたが步兵ののない支那馬は忽ち我が軍馬の蹄足に追ひつかれ、こゝに北支戰線に珍らしい騎兵隊の遭遇戰が開始された我が急襲に大混亂に陷つた敵は全軍を維持す暇もなく蹴散らされ死體二百餘を遺棄して潰走した、尙この戰鬪で迫擊砲一門を鹵獲した

一千の敵を殲滅
廣平に進擊

【〇〇十七日同盟】中部戰線中の兒玉部隊は子牙河の上流陳平より西南方に進擊中であつたが十四日午前十時頃東北附近にあつた頑強なる陣地を有する約一千の敵と交戰之を殲滅せしめた

【〇〇十七日同盟】臨洺關東方地區を南下中の野田、助川兩部隊は肥鄕附近を通過し廣平に向つて潰走中の敵を攻撃中である

早くも邯鄲に突入
河南省境へあと八里

【邯鄲にて中川、齋藤兩特派員十七日同盟至急報】潰走する敵を猛追擊中のわが快速追擊列車は今早朝六時遂に邯鄲に突入した、かくて河南省境迄あと八里である

【備考】無敵皇軍によつて早くも占領された邯鄲は、邯鄲宮の遺址をはじめ淡台、呂仙祠、樂毅の故宅、藺相如回車巷等の蹟のある地であるが、遂に支那軍も邯鄲の夢枕とはかなく消へて、粟を一炊する間の夢も結べず、河北省の地から敵影を追驅する日も目前に迫つた譯である、河南北部の都彰德までの間には河北には城なく、城を有すのみである

堂々强行渡河
白晝、敵の正面から
今田快速部隊奮迅

【滄縣十七日同盟】今田快速部隊は十六日午前九時磁縣北方凡そ二キロの地點で三百名の敵に追ひつき百名を屠したが、敵兵も家屋にも御も隱れるものは悉く踏み潰して荒れ廻る戰車に逃場を失つた敵は小銃を肖けず機銃と言はず挑行兵器の總てを捨てゝ蜘蛛の子を散らすやうに四散する、かくて今田部隊は息もつかせず追擊した、深さ約一米の磁縣南河岸に據つた敵の一千餘は猛烈に機關銃迫擊砲を射ち出したが一切かまはず白晝敵正面から堂々强行渡河を決行し怒濤の如き敵兵を蹴散らしつゝ入城した、この猛烈な機動で皇軍の進撃は悉く潰し河岸の敵兵を撃破しつゝ入城した無いといふ素晴らしさだ、尙同日午前十一時敵は退却に當つて臨洺河鐵橋爆破を企てたが爆破せんとした敵の爆藥にわが砲彈が見事に命中したゝめ橋梁は小破したのみであつた、黒石部隊は支軍の修理に目下これを修理中である

十倍の敵を
一氣に擊滅
笠井部隊の奮戰

【〇〇十六日同盟】子牙河に沿つて前進せる我が追擊部隊の斥候兵、笠井部隊は、十五日午前十一時頃南山北方の山地宿營附近にある約一千二百の敵に對して約十分の一に過ぎなかつた笠井部隊の小部隊で猛擊を加へて一挙にこれを挾んで容赦なくこれを南方に潰走せしめた、この戰鬪における我が軍の損害は戰死一、負傷四を出した

猛牛戰車
敵城門をぶち拔く

【石家莊十六日同盟】滄河縣城の一番乘りは文字通りぶち壞しぶち拔くと云ふのがふさはしい、頑強を衝いて滄河縣城北門外に先頭を切つて城壁に迫つたのは今田快速部隊小林大尉の搭乘する戰車だつた、大尉は「操手『城門をぶち拔け』」と號令した、物凄い勢ひで戰車は打ち揺つて城門目がけて突進した、あつといふ間もなく門はめりめりと砕けてしまつたが、敵彈を受けた戰車が火災を起し兵一名は負傷した、戰車は更に內門をぶち拔き木戸扉に始無もなく入された

九ケ國條約會議に
米國參加を表明
首席代表にデヴィス氏を任命

【ワシントン十六日同盟】ワシントン駐箚ベルギー大使ストラーテ・ボントス氏は十六日國務省を訪問ハル國務長官に對し九ケ國條約會議を來る卅日ブラッセルに開催する旨通告、アメリカ政府に對して正式に會議參加を要請した、これに對しハル長官は直に右招請を受諾する旨言明した、アメリカ政府はノーマン・デヴィス氏を首席代表に任命、代表團は來る二十日ニューヨーク發汽船ワシントン號でブラッセルに向ふはずである（寫眞はデヴィス氏）

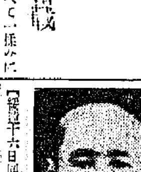

行掛けの駄賃
馬占山强奪
綏遠市民茫然たり

【綏遠十六日同盟】抗日英雄を標榜に綏遠に潰走した馬占山は綏遠の地金を現在して愛國献金の名目で金品を强要、その額約五十萬元に達したと云はれる、わが軍の急追に十一日逃亡に先立ち部下の門城所など連名で綏遠總商會に對し綏遠に破壞を起さぬとの條件で金塊五十萬元調達を强要し五萬元の金塊と紙幣二十万元を强奪し逃走した、爲くたる綏遠の商人は茫然としてゐる（寫眞は馬占山）

支那へ爆藥を輸出
米軍需會社

【ニューヨーク十六日同盟】アメリカ最大の軍需會社デュポン社は最近價格十二萬五千弗のダイナマイトを一萬七千噸の安全箱に積みハンブルグ經由支那に輸出したことが判明した、右ダイナマイトはドイツ貨物船セントルイス號に積載し廣東に行けれるもので國務省の許可を受けてゐると云はれるが明かに對米支那大使館の手を通じて行はれたものと見られる、デュポン社當局は語る

當社は政府の補助金を受けてゐる關係上日支紛爭が現實の戰爭にまで進展した以上日支兩國からの軍需品の注文は一切これを拒絶した、併し今回のダイナマイトは支那事變前注文されたもので支那の要求通りに輸出されたものである

問題の小說

▲吉川英治氏の新しい試み新國小說『恋山茶花の』と竹田敏彦氏の現代小說『日本の雲』二大長篇がキング十一月號に現れ文壇讀書界に大問題を提供した。

日曜氣配

◇期米　前週的大變化には遭遇せずされる問題の朝鮮に顛末的の同所となり遂に日華商相を深め行くて來たので、為替は手前と前週關係で視られ受渡は收期とインフレ同行の買いと混合であるから、相場は何か突發的材料が出現せぬ限り保合分的に終始であると見られ、週末前に三十一圓十七錢ある。

◇株式　週末には何等かの動機で反動高を生ずるのではないかと見られ　休日中の主な現物は概ね手堅い唱へであつた　大新七九・五〇　東新一四二・〇〇　鐘紡三三〇・三〇　日產六六・〇〇

盲タクシー

十六日午前六時半京城元町三丁目四三先で京城府南町櫻タクシー京九〇六六號＝運轉手金元成(二〇)＝は東大門行電車一四七號に追突し乘客あまつて同番地佐藤龍氏方の店頭に衝突した、電車と自動車は大破し條兵方の物品を破損したが幸に乘客運轉手に負傷なかつた

大谷飛行場爆擊

【〇〇根據地十六日同盟】我が〇〇機の偵察によれば太原の南方大谷に相當大なる飛行場を發見して六日快晴に乘じた島田部隊の〇〇機は午前八時基地を出發、同十時頃大谷飛行場に大爆擊を加へた體の山が出來上る戰車に敵をなぎ倒しながら北門から南門まで凡そ二十町の敵中を突つぱしり南門をぶち拔いてしまつた、城內の敵は猛牛の鐵軌道に恐怖して八方に潰走してしまつた、我が方は僅か一名の負傷者を出したのみであつた

在滿同胞の
獻金三萬圓

在滿九十萬同胞が今次事變勃發以來、銃後に捧げた赤誠は枚舉に遑なく當局を感激せしめ、本府に報告された九月末までの國防獻金、恤兵金等は實に三萬二千六百餘圓に達し、この獻金の大部分は在滿同胞の奮闘的農民が血の結晶的な獻金で報償に限ってうけたもので

十八日より四日間　洋劇週間
日本　トーキー・ユナイテッド・アーチスト特作
色彩映畫の決定版！
沙漠の花園
ワーナー超特作
進め龍騎兵
支那事變ニユース
毎日　午前十一時　午後六時より
大人八十錢　小學生二十錢
黄金座

天氣豫報 (18日)

京城	西の風晴れたり曇ったり	同	同	同	同	同	同
	同	同	同	同	同	同	

けふの潮時 18日

京城地方【今晚】晴【明日】北西の風晴一時曇

仁川地方【今晚】北西の風晴れたり曇つたり惡い【明日】同じ

京城氣溫(十六日)最高十度二、最低三度五(十七日)今朝六時最低零度八、正午七度四

婦人倶樂部十一月號　十八日發賣
二大附錄つき

第一附錄　和服裁縫大全集
三越仕立　急所秘訣本位

四六大判の別册大附錄（十八日）
着よい！形がよい！姿を引立たせる！
最も進歩した和服裁縫の最高峰、三越式の急所秘訣を殘らず發表した――絶對にお金で買へない二度と得られぬ、貴重な大全集です!!
男女大人物から子供物、赤ちゃん物まで――
和服と名のつくもの一切の急所秘訣公開
一々圖解で詳說してありますから、見ればスグ分かる重寶な大附錄です。その上、初めて針を持つ人の爲に一番くの初歩から、仕立上りまで手に取つて教へるやうに詳解してありますから、之一冊あれば、誰方にも易々と、素晴しい純式のお仕立物が出來ます
特別添付
①年齡別標準寸法一覽
②コートひつたりと合せるまで寸法加減表
③大幅物の裁ち方三十七種
(これは子供物から大人物まで正確な裁ち方が一目で分かる)

十八日發賣
第二附錄
一目で分かる支那事變と日ソ關係繪地圖

十一月號の六大讀物!!
▲準戰時の家庭經濟に就て特にお願ひ　大藏大臣　賀屋興宣
▲看護婦在留邦人新聞記者の戰火の上海の座談會
▲日ソ關係の急迫！空襲下の婦人の覺悟座談會
▲家庭憲法（新婚の花嫁に贈る）菊池寛
▲夫に死別した場合離婚された場合妻と財産の問題座談會
▲百圓から三百圓までの資本で小商賣に成功した婦人の体驗談

大特價　六十五錢
東京小石川　大日本雄辯會講談社

全半島に轟く勝どき

朝鮮神宮の大祭
勅使南總督恭しく參向し
森嚴の氣漲ぎる

十七日午前十時、南山々麓の神苑は一入森嚴の氣漲ち半島鎭護の朝鮮神宮例祭は勅使南總督參向の下に李王殿下御代拜李恒九男爵、李堈公殿下御代拜朴泳孝侯爵御用掛の御參列、朝鮮貴族、大野政務總監、小磯軍司令官をはじめ正裝の紳士淑女の、やうた文武官代表、各道民代表、榮ある地方功行者、南總督、大野總監兩夫人をはじめ有志婦人など二千名參列していとも莊嚴に執行された、式典は、阿知和宮司の修祓に始まり十六日夕刻から近藤禰宜官、林禰宜、戸之内主典の醸員を隨へ勅使殿に參向勅使浴し衣冠の正裝に威儀を正した南總督は長き渡りから奉獻進ばされた御幣物を奉獻、ついで宮司祝詞、勅使祭文奏上が朗々と神域に響けば參列者は自づと襟を正して水を打つたやうな靜寂にうたれる、貴族總代李埼鎔子爵、文官總代大竹本府內務局長、武官總代朝鮮軍吉田獸醫部長、道民總代甘蔗知事、京城府民總代佐伯府尹の代表玉串奉奠あつて參列者一同恭しく拜禮を行ひ正午式を閉ぢた、續いて奉納殿前の眺望絶佳た芝庭で勅使の臨場を仰ぎ盛大た直會の宴を催し、なほ奉納殿では總督奉納の神饌が奉せられ一般府民、日ノ丸行進隊の參拜者が終日ひきもきらず、神饌會の生花の奉納もあつて、さしもに廣い境內も參拜の波で埋まり神賑を極めた

おゝ見よ血は躍る
この銃後の感激を
日の丸の洪水、萬歲のどよめき！
天空高く日本晴れ

見よや！けふ十七日の全半島感激の姿を、全鮮の隅に、都に日の丸の旗々の銃波に埋れて、北支に戰ふ皇軍祝捷の勝鬨とこの銃後の半島二千三百萬民衆は神嘗祭の佳節十七日を期して一齊に蹶起したのだ、總督府の指令一度び全鮮に飛べば神國日本の名の下に集ひ天地を揺がす帝國の雄叫びは東亞に正義と平和を招く曉の響となつて感激した、多事な前途を祝福するかのやうに感激のけふの佳き日半島は秋天藍一色、空も晴いできたに日本晴だ、この日首都京城では半島鎭護の朝鮮神宮の秋の大祭典と皇軍祝捷奉告祭はじめ、京城神社の武運長久と前夜祭、府主催の學校、團體、一般府民堂々七萬人の皇軍感謝の一大日ノ丸愛國行進、朝鮮神宮競技等々——無慮皇軍が大陸の野を歩武堂々ゆくとき銃後の意氣を示して壯大、豪華な繪卷物を繰展げ歡聲のどよめき高潮、街に人、人、人の波が押し出し戶毎に掲げた國旗で大京城は日の丸の海と化し『皇軍戰勝』に醉ふ七十萬府民は支那事變勃發以來初めてこの時とばかり感激と興奮を爆發させた

皇軍の武運を祈願
朝鮮神宮大前の盛儀

朝鮮神宮では例祭に引續いて午後一時半からさきに畏き邊より仰せ出された國威宣揚、武運長久を祈願する全國の神社一齊に執行される臨時中祭を行つた、南總督、大野總監、小磯軍司令官その他官民有志多數參列し遠く北支に上海に出征將兵支那膺懲の正義の劍を執る勇敢な將兵の武運長久を祈願した、また京城神社でも午後三時から同じやうに國威宣揚、皇軍武運長久新願祭を行ひ秋祭りの賑ひのなかにも時局の認識を忘れず出征皇軍に感謝を捧げ戰時體制下に示す力強い七十萬府民の姿であつた

日の丸大行進
長蛇の列は全市を練り廻り
皇軍の戰勝を祝ふ

石家莊も落ちた！敵軸一擧まさに向ふところ敵なき皇軍の戰勝を祝賀する日の丸大行進は十七日神嘗祭の佳日、朝鮮神宮大祭に湧き立つ大京城全市を興奮の坩堝と化し內鮮一體七萬人參加の下に行はれた、大行進は東班、西班の二班に分れて長蛇の如き大行進を繰展げたが先づ午前九時西班は龍山驛前に初等中等學校生徒、靑年團、防護團、退軍に祭禪の愛婦、自衛の國防婦人會など約二萬三千七百人が集合、萬歲を三唱して大行進を開始、軍司令部、師團司令部、七八、七九兩聯隊と破れるやうな萬歲の波を浴びせかけながら朝鮮神宮に參拜第二鳥居前廣場で再び萬歲三唱、正午南大門前に至つて解散した、一方東班は正午本府東運動場に大學、專門學校、武裝も勇しい中等學校生、女學校、各愛國婦人團體、靑年團、防護團、消防等約四萬八千二百名が集合、佐伯京城府尹の發聲で大野政務總監以下各局課長を隨へて臨場の南總督に向つて萬歲を三唱、樂隊、喇叭隊を先頭に大行進を起し太平通、鮮銀前廣場を經て神宮に參拜、次で京城神社に參拜し若草町に出で午後三時半解散した、〝あゝ朝北の野に強く……〟可憐な少國民が喉もさけよと歌ふ『皇軍戰勝の歌』

寫眞說明
總督府前における南總督の萬歲三唱（上）と朝鮮神宮から繰出す旗行列

石鹸を賣つて獻金
【忠州】邑內本町㐧一公普(?)二千個を買込み、これをリヤカーに積んで鮮府に曳かせて邑內を行商し步いてゐるがこれは純益金百圓を國防獻金にしようとの發心からで同校の赤誠は邑民を感激させてゐる

官公署職員
二萬人參拜
銃後の固めを誓ふ

總督府を始め在城官公署全職員二萬名は國民精神作興運動の先頭に起つて神嘗祭の佳節十七日午前九時朝鮮神宮大前に參集、國威宣揚並に皇軍武運長久を祈願し、かつ『官民一致』の實をあげることを神前に誓つて民衆の師表となる官公吏の自覺を一層深めた

仁川の盛儀

【仁川電話】世界戰史上に燦として輝く石家莊占據の大戰捷を祝賀するため府では十七日神嘗祭の佳日を卜して午後零時半各官公署、學校、團體等全府民を擧げて仁川神社に參拜、大國旗ひるがへる淸淨の神前に於て不滅の戰捷を奉告し更に皇軍の武運長久並に國威宣揚大祈願祭を執行して後、中學校々庭に參集、學校生徒を先頭に四列縱隊で國旗を手に〳〵『戰捷の歌』を高唱しつゝ街頭に繰出し府を一巡して午後三時半萬歲裡にこの日の行事を終つた

緊張のうちにも
沸きたつ街々
注連繩の飾りもすが〳〵しく
いづこも歡喜一色

神嘗祭と朝鮮神宮例祭、京城神社の前夜祭に沸きたつた十七日の大京城——仰ぐ南山々頂の國旗掲揚塔に翩翻と靡へる大日章旗、京城の大市街は歡喜の秋色に映えてゐる、本町ギンザ通りは祭りのデコレーションを凝し盛裝の若い婦人がどつと押し出して如何にも祭りらしい雰圍氣だ、殆どの商店は大戶を下し幔幕を張つて祭り氣分にホッと一息ついてゐる、半島鎭護の神の祭りだ、鍾路通りにもその歡喜の波は溢れまた來る電車、來る電車は鈴なりの超滿員、市中には注連繩が張りめぐらされ、南山から打ち揚げる花火がパーン、パーンと炸裂して景氣を添へる

は漸々と昂じて〝朝に一城陷れ夕に二城を屠り去る〟無敵皇軍の赫々たる戰捷を祝賀する銃後國民の赤誠は全市をたゞ歡喜の一色に塗りつぶしてしまつた

機關車と自動車衝突
西山葬儀社の主人慘死

十七日午前零時廿五分頃京城漢江通一五西山葬儀社主西山信氏（三七）はダットサンに乘つて三村町踏切を横斷せんとした際、折りから驀進して來た永登浦發京城行機關車五一〇七號に衝突はね飛ばされて車體は木ッ端微塵に粉碎し西山氏と同車中の大島町八松村又一郎氏（三〇）の兩名は無殘の卽死を遂げた、同店々員は語る

『主人は吉江貞さんとの間に三人の子供もあり、家庭は至極圓滿です、九時ごろ大島町の五十川さんとかの方に納棺がありましたからそこへ行かれるといつて出かけました、實にお氣の毒なことになりました』

凍死の走り
突然の寒波襲來で
早くも京城に二人

突然押し寄せて來た寒波のため京城に凍死の走りが二人出た、十七日午前九時ごろ京城龍頭町一五七番地先で四十歲位の朝鮮人男と下往十里町八六四番地で三十歲位の乞食風の男が行倒れてゐるのをそれぞれ通行人が發見、東大門署に屆け出たので檢視の結果急に襲つた寒さのための凍死と判明、府廳に引渡した

平壤に初氷
【平壤電話】十七日平壤では初氷をみた、昨年より一日早く例年より三日早かつた

水原文廟の釋奠
【水原】邑內宮町孔子廟の秋季釋奠は十六日午前九時から宋郡守はじめ儒林卅餘名、學生千五十名並に一般有志多數參列裡に執行した

兩市場間道路改修
【永同】沃川郡邑營市場と青山市場間の經營道路改修は兩地方民の多年の宿望であつたがいよいよ着工の運びとなつた

第十三回 朝鮮神宮競技

陸上競技

六十米（女子）決勝　1佐々木サカエ（一高女）八秒五　2金琁熙（大邱女高）　3尹金玉（同上）　4塚本キヌ子（二高女）

百米（一般）決勝　1光田五郎（遞信）十一秒二　2小松（黃海）　3吳（咸南）　4白（養正）

高障碍（一般）決勝　1李重完（ア倶）十五秒六　2金（ア倶）　3安（養正）　4姜（仁商）

女子砲丸投決勝　1高原房子（平壤高女）九米三二　2崔永順（大邱女高）八米八一　3李明熙（槿友女高）八米五八　4安玉禮（同德）八米三五

女子走巾跳　1津島不二子（第一高女）四米六二　2內藤しず（第二高女）四米三九　3權愛俊（同德）四米三八　4三好益子（第二高女）四米三二

走高跳（一般）　1木村一夫（京城）一米八五　2金源龍（遞信）一米八〇　3秋田泰（全南）一米六五　4朴永璧（平商）一米五

三千米障碍決勝　1金蓮石（全南）十分卅九秒（朝鮮新記錄）　2金平仁（ア倶）

四百米（一般）決勝　1吳相興（慶北）五一秒一　2三好（鐵道）　3吳（平北）　洪（黃海）

圓盤投決勝　1朝納範（ア倶）三九米八八　2朴貴奎（普專）三六米五〇　3柴田英郎（黃海）三五米一二　4時田勳（鐵道）三三米三五

中等野球
龍中優勝す
仁商根を呑む

中等野球決勝は正午から京城運動場で開始、保田、佐藤（龍）三氏審判の下に六對三で龍中優勝す、一時四十五分

仁商	000201000	3
龍中（先）	003010002	6

蘇聯潛水艦と接觸
漁船SOS

【淸津】十五日未明淸津沖で底曳網に從事中の兵庫縣漁船昌榮丸は暗夜激浪中に蘇聯潛水艦と接觸、船體は大破し航行不能となつた、SOSに接した淸津碇泊中の監視船咸鏡丸は直ちに現場に急行した同地點は東經百三十一度五分北緯四十二度三十二分でガキハ岬からフルゲルマン島の中間に當り、昌榮丸は曳網を淸算して鳥取縣境港に歸航の途中この難に遭つたものである

恩を仇の泥的

【釜山】釜山府草梁町に保護されてゐた忠南大田生れ前科四犯金萬石（三）は十五日午前一時頃同會事務室にあつた洋服その他十數點を窃取して逃走した

職工實は大泥棒
昌和工業工場から
人絹を大量持出す

【永登浦】去る十一日昌和工業株式會社から滿洲に向け出荷した人絹中廿反入りの一梱を何者かに拔取られ、永登浦署で犯人搜査中十三日の夜市でその盜品らしい人絹を賣つてゐるものがあるので永田刑事がその仕入先を追及した結果、金村の金福順（假名）から買つたと申立てたので更に同人を取調べたところ犯人は意外にも昨年五月から昌和工業の工場で働いてゐる職工といふことが判明直ちに何喰はぬ顏をして働いてゐるところを拘引した、同人は本年八月初旬から四回に亘つて同工場から人絹時價五百餘圓を竊取し、何れも前記金福順に賣却、寧邑町に店舗、住宅を新築するなど豪奢な生活をしてゐたが餘罪相當に多い見込み

僞五十錢銀貨

【釜山】慶南から久しく影を潛してゐた五十錢銀貨が東萊郡西來山里田末順女（三）の路上げ錢から發見されたので犯人搜査中であるが、僞造銀貨は惡質な鉛製で去る十四日夜十時頃十三歲位の少年が柿を買ひに來た際受取つたものである

馬淵仁川署
高等主任
朝鮮判錬入り

【仁川】仁川署高等主任馬淵警部補は今回警務局保安課の朝鮮史編纂所入りと決定、後任には東京林保安主任が任ぜられた、丸塚となつた馬淵氏は在任十ケ月、よく高等警察事務の刷新につとめ部下思ひであつただけに退官を惜しまれてゐる、以下馬淵さんの退官の挨拶

これといつて盡しもせず退官することは申譯ない氣がする、仁川は全くいゝところだつた、官民諸氏の御厚情に對し何卒宜しく傳へて下さい、子供を二人も他界させたところだから一生忘られぬ仁川だ、今後ともどうか從前通り御交誼の程を願ひます

女子中等庭球
京城女高普
金、金組に凱歌

軟式庭球女子中等部選手權は前日に引續き十七日午前九時から京城運動場庭球場で續行、決勝には京城女高普の金、金組が優勝した

◇第二回戰（殘り）
京城（佐藤）4−0 慎氏（金白善）　一高女（本山）　女高普（李梁）
海州（指南秀）1−4 京城（金玉）　女高普（崔貞淑）　女子商（池貞淑）
◇第三回戰（Aコート）
淑明（金主福）4−1 大邱（申末淑）　女高普（鄭姫永）　女高普（金福都）
同德（李貞南）4−3 京城（神保）　女高普（崔貞順）　二高女（福田）
大邱（久保田）0−4 大邱（朴風香）　高女（高野）　女高普（吳鳳禮）
好壽敦（王順任）4−1 京城（佐藤）　女高普（宋南得）　一高女（本山）
◇同（Bコート）
進明（金貞順）4−2 同德（崔淑根）　女高普（金秀彩）　女高普（金淑在）
元山（吳甲野）1−4 京城（金炳烈）　高女（福脇）　女高普（金順媛）
大邱（吉村）4−0 平壤（坂梨）　高女（橋本）　高女（下川）
一京城（森）4−0 京城（金玉秀）　高女（佐貫）　女高普（池貞淑）
◇第四回戰
淑明（金主福）4−1 同德（李貞南）
大邱（朴風香）4−4 好壽敦（王順任）
進明（金貞順）1−4 京城（金炳烈）
大邱（吉村）1−4 第一高女（佐森貫）
◇準決勝
京城（金炳烈）4−2 第一高女（佐森）
淑明（鄭姫永）4−1 大邱（朴風香）
◇決勝戰
京城女高普（金炳烈・金順媛）4−2 淑明（金主福・鄭姫永）

女子中等籠球
進明優勝す

女子中等籠球決勝は十七日午前十一時から京城運動場で續行、次の成績で進明女高普優勝した

進明 7（3−4、4−2）6 淑明

男子中等籠球
光成高普優勝

男子中等籠球決勝は十一時からBコートで續行四十對二十六で光成高普優勝す

光成 40（23−17、17−10）26 平商

毛髮の障害に惱む
▲日ビックリする程拔け毛がする
▲が痒くて、ふけが甚だしい
▲がうすく、地肌が光つて、た
▲禿げるのではないかと心細い
こんな時は
毎日一回の御使用をお奬めします
新養毛料 ワカミツ
ワカミツは井上、樹科兩先生の新研究で强力な發毛的性能を持ち、一寸お用ひになれば誰方も快い滿足が得られます。（一・五〇 一・七〇 有名藥店にあり）
豫約販賣所と御指定の上お求め下さい。

坂井耳鼻咽喉科醫院
京城本町一丁目入口

理研酒 一新
我れ戰へ！ 我れ勝てり 陣中慰安は
特徴 腐敗せず 頭痛せず 二日酔せず

馬山 昭和酒類株式會社

赤ちゃんの肌と「女の顏」に ロードポウ
フランスグラス商會
これは、ヒフのため「世界の寶」といはれる、世界最高のオリーブです。
アメリカで「五つ兒」の生れた時も、デ博士は、大事な五つ兒の肌を、先づ一番にこれでふいてゐる。
肌の荒れ、艶のなくなつたヒフ、さゝくれ、はたけ等、五六回ぬると、つるりした肌にしてしまふ。
艶のなくなつたヒフが、實は、先きになつて「小じわ」になるんだから。
赤ちやんの頭の汚れやかさぶた、またずれ等、綿にしましてふくと、驚く程い。
「若返り」などいはれてゐるが、「女の顏」と「赤ちゃんの肌」には、ホルモンやビタミンの様に、効果の分らないものではない。
あらゆる栄養クリームは、これの前にはみんな光を失ふより仕方ない。
中毒に惑込むから、つけ過ると肌が脂肪過多になる
一円廿錢瓶二ケ月使用。ほんの淡くぬる前一度でい
一四廿・二円一五・四円　仰京北聯輸出入部
デパート有名店に有・試用品切手封書申込東京麻布本村町

頭腦 過勞者の必携藥！ ノーシン

總當り（一等三千円ワリマン付 二千円勸業債券）抽籤景品付
◎海軍准士官以上特製防寒帽
海軍特別拂下品
表上質駱絨 裏フランネル 中間ニ眞綿ヲ厚ク入レテ 其上ニ上毛皮付四耳トナリ 防寒防雨ニ最適
◎特製防寒チヨツキ
表 茶綿毛厚 裏 ワシャ地 新羊皮付
特價 円四
◎特製防寒靴
表 上ボツクス革 裏 良 付
四円ヨリ
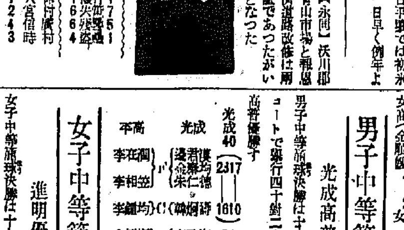
◎特製防寒胴着
表一等 才生地裏山羊綿毛皮付長寸
▲特價1円3ノ値段 新品特價 十ダ
▲完全修理濟 AB十八
AB 四圓五十錢 五圓
三圓五十錢
商標 八千代 合資會社 千葉商會 本店 香川縣若通幸町 振替口座 支店 東京 大阪 岡山 高松 函館 琴平

優秀治淋藥 リベール
心配するな、惑ふより加ぜひ一ト函を試みよれ
五日分弐円
大阪市東區南久寶寺町 竹村製藥所
各藥店にあり

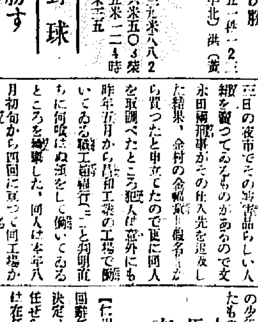

武田産婦人科病院
京城府長谷川町（朝鮮銀行横）
附屬 武田産婆學講習所
醫學博士 武田正房
電話本局（2）四五番・四三七二番

補血強壯 トニツク

胃腸病院
八隣院醫
京城府明治町一丁目

花柳病 徽毒 塩井醫院
理學的療法

葬儀御禮 藤田ちゑ 親戚友人一同

京日案內
寫眞 京城武橋町
御願 東京方面
光線
犬猫 治療並に大猫
毛糸 京城本町四丁目

國定忠次（くにさだちうじ）

(87)　長谷川伸作　岩田専太郎畫

大雨の前（四）

斬付けた子分を忠次郎はものともして居ない。たとへ、背後から斬られても、それより一歩先に是も非もなしに伊三郎を仕とめる氣である。で、無二無三、斬付け息もつかず攻めたてるのが瞬くうちに激しい。

伊三郎は攻めたてられて、躱し損し、細目開きの雨戸の際に退がれた。忠次郎は息をつかせず追撃して、又もや斬付けた。

風に鳴る雨戸が、一枚殘らず生きてゐるやうに、はたはた、音をたてゝ騒いでゐる。

『野郎ッ』

斬付ける刃を伊三郎は、巧に避けるに隙なく、拔刀をかざし受止めた、間一髪、忠次郎が、

『うぬ！』

ぐいぐいと鍔迫りになつて押へた。忠次郎と伊三と二條の白刃が嚙みあひ、鋼が搾く刃こぼれの音がした。

子分達は二人の闘ひに晃脘を握られ、ほンの數時ながら呆然となつた、その時ー。

忠次郎の顔に、血の氣が糀とさして、

『うーン！』

押した、一氣に

と、伊三郎の足が、吹込んだ見晴し廊下の雨水に、その途端、辷つた。

得たりと忠次郎が、

『くたばれ！』

さツと斬付けた、が、刃尖が鴨居にあたり、力が逸れた。蹴廻りの繪師のかいた襖が、がたり、嫁を帶として外れた。

伊三郎は辷つた足に助けられた體が雨戸に衝當つたのが仕合せで一枚はづれて外へ、嵐を棄てた如く舞ひ落ちた、そこから雨が霧飛沫の白さで吹込み、座敷中が風を孕んだ。

その刹那、忠次郎は氣を入換へて追撃の一刀、伊三郎、眞二ツと浴びせたが、既に早、狂ひは大きなひらきを作つてゐた。刃尖すら伊三郎から一尺餘り遠い。

が、伊三郎も無難ではない、外れた雨戸に體の支へどころなく、踏留まらうとした足が又辷つて、一丈二尺の高い床の見晴し座敷までの縁側から、濁流、渦かと怪しまれる川の中へ、逆落としになつて落ちこんだ。

『しまつた！』

歯嚙みをした忠次郎は、無念の眼を、利根川に向けかけた、が、背後の事態がさうさせない。彼の子分達のうち五六人は、伊三郎救助に駈け出して去つたが、殘つた六人が三方隙に包圍しにかかつてゐる。

忠次郎は六人の顔をぐいと睨み、

『お前達は命がなくなつても良いのか』

と、自暴を含んで、火を噴くやうに訊いた。

『何をッ』

と、六人のうちから叫んだ者がある、忠次郎はその聲へ凄く光つてゐる眼を向けた。

雨は風に狂つて、忠次郎のうしろから、眞白く暴れて狂いでゐる。

『おやツ、うぬは小幡築の儀八だな』

儀八とは昨年、川向ふの武州で忠次郎を斬した鐵砲身の男だ。

『ねゝ、儀八だ』

と、いふを待たず、躍りこんだ忠次郎が、無音で一太刀浴びせた。

『だツ』

のけ反る儀八の左右の者が、それツとばかり、攻撃になるを成らせず』

『この、亡者めらツ』

荒れ狂つた。

儀八を斬たれて殘るは五人、師先崩へて忠次郎に斬つてかゝる心算だが、忠次郎ほど、死生表裏を突拔けた强みがない、五人が五人討たれたくない、と、内心望まぬ者とてはない。

で、忠次郎に逃ぐるを追ひ追け人なき野を行く如く、斃れた足跡を慇に殘し、廊下へ起ち立ち出でた。

『これ遣つちまへッ』

忠次郎が逃ぐとみて、急に强ッ氣になつて追つて出る。光頭の一人の鼻の先へ、ぴゅッ、拔刀を閃めかさして忠次郎は、廊下の壁を背に、眼を前後にくばりつゝ横歩み、どンどン去つて行く。

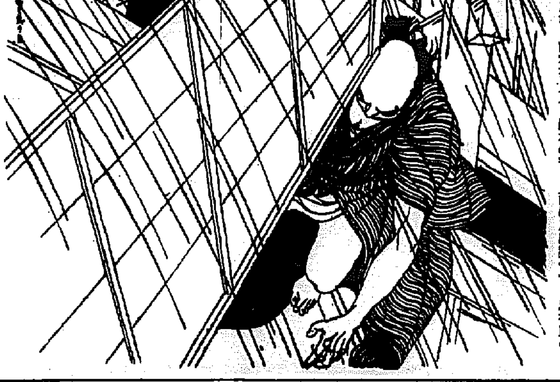

十月十八日より 初日は十時開演

一週年記念豪華番組

ユナイテッドアーチスト提供・ロンドンフィルム社超特作

事變特報ニュース

必見をこふ

全鮮で一番早い ニュース映畫

象少年

カラナグ

誰がかゝる映畫の出現を豫想する事が出來得たであらうか。

二年有餘の月日を印度にロケーションの壯大自然を背景に野性の象と虎の神秘生活を赤裸々に描いて行く

ロバート・フラハティ　ゾルタン・コルダ　共同監督

巨象　サブ少年　主演

明治座

軍國子守唄

松竹大船時局作品

松竹大船が全日本女性に贈る愛國映畫である

脚本 中村能行　監督 原研吉

主演 坪内美子　坂本武

敵國降伏

蒙古襲來

林長二郎―主演

（國民非常時映畫）

松竹京都創始以來 最初の鎌倉時代劇

超スペクタクル映畫

濕布にエキホス

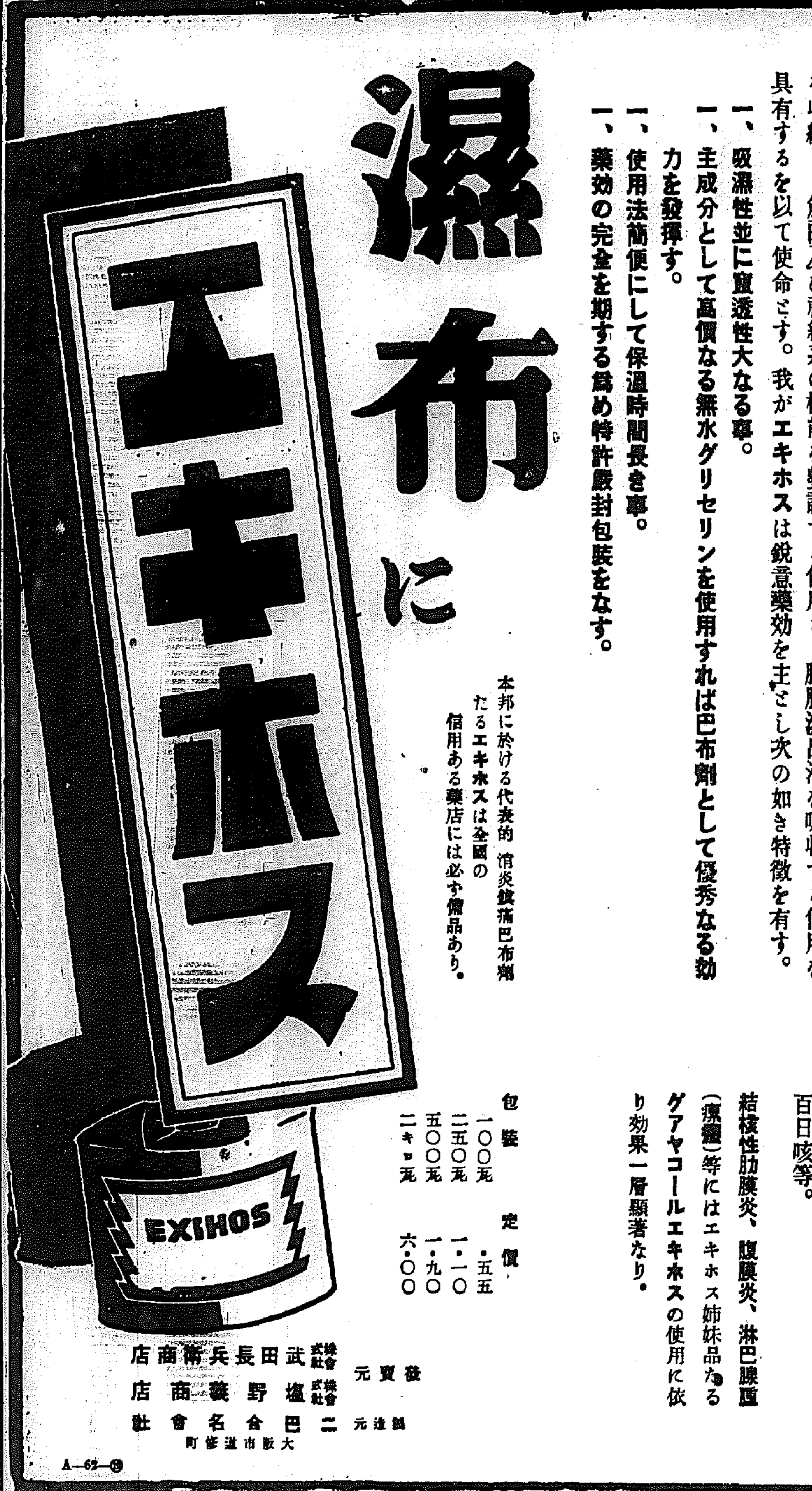

巴布劑の選擇に就て

近時巴布劑として市販に出づるもの時と共に增加し今は枚擧に遑なき有樣なり。從てこれが選擇には相當の注意を要し單に外觀並に價格にのみこだわれず、巴布劑の生命たる品質及藥効に留意せらるゝ事肝要なり、抑も巴布劑の目的は諸種の炎症性疾患並に疼痛性疾患に貼布し局處を適度に刺戟して表在血管を擴張し、深部血管を收縮し、筋肉及び神經系の機能を整調する作用と、腫脹滲出液を吸收する作用を具有するを以て使命とす。我がエキホスは鋭意藥効を主とし次の如き特徴を有す。

一、吸濕性並に滲透性大なる事。
一、主成分として高價なる無水グリセリンを使用すれば巴布劑として優秀なる効力を發揮す。
一、使用法簡便にして保溫時間長き事。
一、藥効の完全を期する爲め特許嚴封包裝をなす。

本邦に於ける代表的消炎鎭痛巴布劑たるエキホスは全國の信用ある藥店には必ず備品あり。

主なる適應症

感冒、肺炎、肋(腹)膜炎、肺尖カタル、氣管支炎、扁桃腺炎ロイマチス、神經痛、腰痛、乳房炎、月經痛、齒痛、火傷百日咳等。

結核性肋膜炎、腹膜炎、淋巴腺腫(瘰癧)等にはエキホス姉妹品たるグアヤコールエキホスの使用に依り効果一層顯著なり。

包裝	定價
一〇〇瓦	・五五
二五〇瓦	一・一〇
五〇〇瓦	一・九〇
二キロ瓦	六・〇〇

發賣元　株式會社 武田長兵衛商店　株式會社 塩野義商店

製造元　二巴合名會社　大阪市道修町

A―62―⑲

皮膚泌尿花柳病

醫學博士 渡邊晋

京城黃金町入口 日本生命

カゴメケチャップ

自然に寫す 一寫眞場 鮮銀前

文房具、骨董 堂藥香類

九霞山房　京城府本町三丁目五四　電話本局四九八〇番

御出産の御準備に……

シッカロール　和光堂

入院隨意

今村病院　院長 醫學博士 今村豊八

往診は可成午後一時迄に御申込みを願ひます

ナショナル ランプ用

ナショナル乾電池

カスミ網

面白イ程捕レル雀捕用

絹糸製　貳間 貳圓　參間 參圓　四間 四圓　五間 五圓

其他兎網釣道具

京城永樂町二丁目

漁網漁具卸小賣　吉備商會

電話本局(2)五七五八番　振替京城八九七二番

御申込次第カタログ送呈

軍手 軍足の御用命は弊店へ

京城府黃金町七丁目四

東亞手袋工場

ゴム引萬年軍手朝鮮代理店

電本局(2)五九五七番　振替京城一四五七一番

碁！負けつづけ ノーシン のんで 勝ちつづけ

朝鮮おみやげ

海市商會　電本(2)〇二五〇

朝鮮 綜合鐵工 唯一

◎雜物設計 製圖製作請負

◎新商品試作大歡迎

極光發明品 製作發賣元

極光工業株式會社　京城府永登浦町

パピリオのお知らせ

せっかく細かい粉を、これまでの様な「厚みのあるバニシング」では、なんにもならないんぢやないか、と、案じます。

パピリオの粉をお使ひの方は、これを使っていたゞきたいんです。

粉と同様、世界的發明といっていゝと思ひますから。

●これ迄のクリームの半分量で使って下さい。おなれになる迄やわらかくて變かもしれません。しかし、本當なのが、すぐ分る筈です

Cファンデーション化粧下80錢・伊東化學研究所

見本四錢切手・デパート有名店ニ有・東京赤本村町

浪花館

拾月十四日封切

東日・大每・讀賣・朝日ニュース（支那事變）

無軌道支那（事變ニュース）

大泉トーキー島津保次郎監督 人生の初旅

大内弘、毛利峰子主演

京都トーキー森一生監督 紬天吉松

市川右太衛門、松平晃子主演

大衆席金三拾錢

午前十一時迄の入場者は拾錢の割引

喜樂館（日活）

十月十七日―十一月二日五日間 秋季大祭特別大興行

朝日支那事變ニュース

美人賞

將軍曉に死す

浮名三味線

料金 大人三十錢 學生二十錢 均一

黃金座

十八日より二十一日まで準週間

東日・大毎・讀賣ニュース

支那事變特報

ワーナー特作 日本版 進め龍騎兵

天然色映畫の決定版 沙漠の花園

全館指定 三十錢均一

6:40	2:50	
7:00	3:10	11:30
8:50	4:55	1:25

京龍館

十八日より十九日まで二日間

一　涙の消燈喇叭　夏川大二郎 梅村蓉子主演

二　大當り八百屋先生　大山健二 成田光板主演

三　朝日支那事變ニュース

四　せめて今宵を　田中絹代 佐分利信主演

ワカゲキ

十四日より七日間

一　たくましき男

二　支那事變報 ニュース

三　漫畫

11:00	2:40	8:35
12:55	4:35	8:35
1:15	4:55	8:55

團成社

自十七日至五日間 開演 午前十時半、一時半、六時半 大人三〇 小人二〇均一

支那事變特報 東日、大每、朝日、讀賣以上各社ニュース

ユナイテッド提供 漫畫三篇

ユナイテッド超大作 監督フリッツ・ラング 主演シルヴィア・シドニー ヘンリイ・フォンダ 暗黒街の彈痕

新興キネマ超大作 日支鮮血の中から生まれた決死の軍事映畫 皇軍一度起たば

社告 本館從來の弊害たる賣子制度を廢止致します

明治座（松竹キネマ）

十八日(初日)當日時間表 十時より

6:30	1:06		敵國降伏
7:58	2:55	10:00	讀賣ニュース
8:08	3:05	10:10	軍國子守歌
9:20	4:16	11:23	號外ニュース
9:40	4:38	11:43	カラナグ

京城劇場

大衆娯樂の王國 ケイゲキショウ

十七日、十八日、十九日 晝夜開演 ヒル一時より ヨル六時より

年中休ナシ

十七、十八、十九日の三日間に限り 小人十錢均一

廿二日より四日間

中央館

十五日より十八日まで四日間 今週に限り 階上、階下 二十錢均一

日活 召集令

支那事變ニュース

朝日座

漫談名人大會

毎夕六時開演

永らくお待たせ致しました

妻　【63】

小島政二郎作　宮田重雄繪

夢見る唇（六）

「……」

「それよりや、僕は今度のことの結果で、いかに僕が深く君を愛してゐるかと云ふことを知つたよ。」

「……」

「同時に、君がいかに僕を信頼してゐてくれるかと云ふことを知つたよ。」

「……」

「この二つの事實を知つたことは何といつても、僕にとつて、大きな喜びだ。」

「……」

「僕は正直に白状するが、君が僕の家へ來てくれて以來、家の中が樂しい雰氣に滿ちてゐて、朝目を醒ますのが樂しみになつた。少し樂し過ぎて、仕事が手に附かないで困つてゐる位だ。」

鈴子は頭が上げられなかつた。

「ハッキリ云つてごらんよ、思つてゐることを。」

「……」

ハハハ。そんなことは嘘だが――朝、目を醒ますのが樂しいのと同じやうに、夜、寝るのがまだ樂しいんだよ。――なぜだか分るかい？」

「……」

鈴子は小さく頭を振つた。

「夜、眠つてから、僕は近頃夢を見ることを覺えたんだよ。」

「……」

「極まつて君の夢を見るんだ。」

「……」

「ところで、君はどうだい？　僕の家へ來てからの君の生活は樂しかつたかい？　それとも、寂しく詰まらなかつたかい？」

「……」

もう一度鈴子はかぶりを振つて見せた。

「樂しくなかつた？」

「……」

鈴子は重ねて強く否定した。

「ぢや君は僕と一つの屋根の下に生活したことに後悔を感じながらたと申していゝんだね？」

「……」

俯向に頷いた。

「ぢや、云ふけど、僕は君とこのまゝ一生一緒に生活してゐたいと思ふんだが、君はどうだい？」

「……」

靜い呼吸が、袷を通して彼の素肌の胸にまで通つた。

「簡單明瞭に云へば、僕は君と結婚したいんだが、良人としての僕に一生を委ねるだけの愛と熱情とを持つてゐるかしら君は？」

「……」

鈴子は何か云つた。

「えツ？」

聞き返しながら、靜かに彼は鈴子の顔を自分の胸から放した。鈴子は泣いた顔が笑つてゐた。

「私、そんな――。僕しませんわ、私なんか――」

消えも入りたく、やつとそれだけ咲くのが、鈴子には、精一杯だつた。

けふのきもの

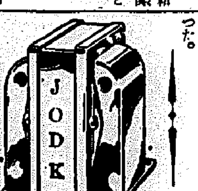

十八日（月）　第一放送

國民精神總動員強調週間（第六日）―勤勞報國の日―
午前六時二五分（東）全國ニュース
同六時三〇分（東）基礎獨語講座（十六）
同七時一分（東）朝の修養　聖パウロの信仰（一）　文學博士　山谷省吾
同七時二〇分（東）ラヂオ體操
同七時四〇分　今日の天氣見込
同八時（東）國民朝禮の時間、君が代、宮城遙拜、訓話　非常時の勤勞　矢野恒太
ラヂオ體操　唱歌　海ゆかば　東京市神田高等小學校兒童
同九時二〇分（城）氣象通報
同九時四五分（城）料理獻立（烏賊の野菜煮）（土瓶蒸し・清汁）
同九時五五分（東）家庭メモ
同一〇時三〇分（城）家庭講座　洗濯劑の節約について　田中ちた子
正午（東）時報外
午後零時五分（東）和洋合奏　ミクニ和洋合奏團　指揮　岡村鐐吉
一、序曲「露營の夢」二、寫想曲「露營の宿」三、寫想曲「輝く家族」
同零時二三分（大）國民歌謠
一、愛國の花　渡邊はま子
二、戰勝の歌　東海林太郎
同零時三〇分　ニュース
同一時一五分　家庭の時間（朝鮮語・釜山）新鮮な愛用を省きませう　張和風
同二時（大）小學生の時間「學四」兒童劇　哭風　大阪府學校放送研究會
同二時三〇分（東）婦人の時間　信念をもつ生活　大江須美子
同三時一〇分（東）教師の時間　學校放送指導講座（四）　戸倉ハル
同四時　ニュース外（釜山・清津）
同六時（城）唱歌とピアノ（京城師範）　作歌指導　安藤芳亮
一、ピアノ獨奏　森洋子
二、唱歌　ワルツ
1トンボ2バクラ3トケイ4四十雀5星6石屋さん7鯉つり8狐
三、ピアノ獨奏　竹内孝子　竹内憲壽
維納行進曲
同六時　朝鮮文朗讀（釜山）
一、釜山高女　澤田穗子
二、釜山女高普　金愛禮
三、釜山高女　桑田須美子
四、釜山女高普　李壽年
五、釜山高女　太田節子
同六時　お話（清津）橋本左内先生　黒田正
同六時二〇分（東）コドモの新聞
同六時二五分（城）副業講座（二ノ十六）テキスト　漆に就て　總督府林業試驗場技師　澤田利慶夫
同六時三五分（大）英語講座（三ノ二）（清津）
同六時五五分（東）カレントトピックス　平居文章
同七時　ニュース・天氣見込
午後七時三〇分（東）講演　一、事變に對する私共婦人の覺悟の一端　武藤能婦子　二、光被奉公の道　窪役幸子
唱歌　海ゆかば　オリオンコール男聲合唱團
同八時三分（大）勞働民謠　獨唱　藤堂顯一郎　齊唱　大阪放送合唱團　伴奏　大阪ラヂオオーケストラ
第一部工場の歌　一、職場の歌（齊唱）二、朝（齊唱）第二部農村の歌　一、村の鍛冶屋（獨唱）二、挽ながし（獨唱）三、馬焼刈るなら（齊唱）第三部漁村の歌（獨唱と齊唱）
同八時三三分（東）家庭コント　笑ひの王國　里見明　關時男外　獨唱　辻輝子
同八時五五分（東）浪花節「上杉鷹山公」　早川燕平
同九時三〇分（東）時報・ニュース外
同九時五〇分（城）地方へのニュース（朝鮮語・釜山・清津）
同一〇時（城）皇國臣民の誓詞　地方へのニュース・銃後美談
同一〇時二五分（東）英語ニュース
同一〇時四五分（東）支那語ニュース

あすのきもの

十九日（火）　第一放送

午後零時五分（東）和洋合奏
同一時一五分（東）家庭の時間　張和風
同六時三〇分　傳記物語　李俊興
同八時一〇分　週間時報　沈天風
同八時　講演（矢野桂太）
同八時一〇分　軍歌『おけいこ』　景明合唱團
同八時二五分　軍歌美談　申鼎言
同九時　小說朗讀外　洪英月

國民精神總動員強調週間（第七日）―非常時心身鍛錬の日―
午後零時五分（東）風物詩　ラヂオ體操
同二時三〇分（城）常識講座　我國の重要資源に就て（一）　京城高商教授　吉川義弘
同六時（大）童話劇『雁が渡る』
同六時二〇分（東）コドモの新聞
同六時二五分（東）連續講演　ソ聯の現狀（二）　政治・外交　茂森唯士
同八時（東）講演　非常時と心身鍛錬　小山松吉
同八時二三分（熊）詩吟
同八時四三分（東）合唱　オリオン・コール
同八時五三分（東）ラヂオ風景　♪非常時サイレンは鳴り渡る♪　松本要次郎外

『笑ひの王國』出演　家庭コント

オヂラ

（8,23）　里見明・外　獨唱　辻輝子

一、豐年とコロッケ
澤崎勳・作　石塚寛・作曲

秋！稻穗が豐かに實つてゐる、息子眞太を戰線に送つた父はその弟三平と元氣にみちあふれた生活をしてゐる、今日も野良の仕事は終つた、父は眞太の嫁の噂をしてゐる、そこへ母とつれだち眞太の嫁と定まつた娘も踊つてくる、氣だてのやさしい働き者だ、四人は思ひを戰地の眞太にはせながら豐年を感謝する、故鄕は豐年、かくてこそ息子眞太も戰線で思ふ存分働ける

二、サラリーマン風景
佐藤碧子・作　竹岡信幸・作曲

或る會社の午後―社員AとBの會話　非常時局の臨時物價騰貴といふ話で、でこんな立派な洋服が着られるんだといふタイピストの村田さんがコーヒーでも飲みに行かない？と誘ふと輸入統制の折柄惑りかけ黨になつたからと電話で注文するが交換手がどうしたことか間違へてしまふ、彼女も會社の人達から千人針を頼まれ仕事の合ひ間に縫つてゐる。茲にも非常時の勤勞報國風景が……

三、花束の出來るまで
水木洋子・作　石田一郎・作曲

花屋の店先＝無言の勇士に捧げる大きな花束の注文がくる、内儀の獨白始まる＝眞はこゝの内儀も夫が出征する時後はあたしが立派にやつてみせますと誓つて女手一つで健氣にも商賣してゐるのである　夫を送るとき花環を胸に飾つてやつたことから町内で出征のあるときは歡送に花を贈るので評判となる店も繁昌、銃後を守り商業に勵めば戰地の兵士も同じこと家の方は安心して働いて下さいと言葉は續く＝どうやら花束は出來上つたやうです

四、バスの少女
飯田正・作　伊藤宣二・作曲

木村さんは最近お父さんに死なれたので職を求めてゐる身ですが今朝も早くから出かけたけど思ふやうな口もなく最終のバスで歸つて來ます。すると丁度そこで友達の濱田さんに會ふ、濱田さんはこゝのバスの車掌さんなのですがその話を聞いて色々と木村さんを勵まして呉れる。そしてバスガールとして責任を以て毎日働く生き甲斐のある樂しさを話すのでした。木村さんもその力強い濱田さんの言葉に感動し自分も同じバスガールとしてこゝで働く決心をする

家庭講座／一〇・三〇　洗濯劑の節約に就て　田中ちた子

非常時局に當りまして、物資の節約を眞劔に考へねばならぬ時となりました。家庭にある婦人は日常の生活に心を配つて、冗費をはぶき、物品の節約をはかり、幾分なりとも家庭經濟に或は國家經濟にもなるやうにするのが義務であると考へます

さうした見地から日々缺く事の出來ない洗濯をとりあげ、洗濯劑の節約法についてお話申上げたいと存じます

國民歌謠

一、愛國の花
福田正夫作詞　古關裕而作曲　渡邊はま子

ましろき富士のけだかさを、こゝろのつよい楯として、御國につくす女等は、かゞやく御代の山ざくら、地にさき匂ふ國の花

×

老いたる若きもろ共に、國難しのぐ冬の梅、かよはい力よく協はせ銃後にはげむ凜々しさは、ゆかしく匂ふ國の花

×

勇士のあとを雄々しくも、家をば子をば守りゆく、やさしい母やまた妻は、まごころ燃ゆる紅椿、うれしく匂ふ國の花

×

御稜威のしるし菊の花、ゆたかにかほる日の本の、女といへど生命かけ、こぞりて咲いて美しく、光りて匂ふ國の花、光りて匂ふ國の花

二、戰勝の歌
大江素天作詞　大村能章作曲　東海林太郎

天にそゝりて立つ峰や、高粱波打つ千里の野、背を呑む大河泥濘の道踏み分けて敵陣に、今日も揚げたぞ日章旗

×

生手噛んで激戰の、草を枕に夢見れば「湯氣立つ飯盒に汲い水、覺めたらソッと掌に、露か情のひと雫

×

息つく間なき幾月を、戰ひぬいた戰友の、血潮の流れ飛び越えて迫る堅陣の敵前に、今日も揚げたぞ勝閧を

×

懷し『來た』と分け合ひし、慰問袋の紐解けば、千人針の眞心に、祈る『凱旋待つ』と優し筆、神に祈りの守札

×

空に荒鷲波濤を蹴る、艦も一つの砲彈に、今日こそ敵を全滅と、誓ひ立ちたる銃劍の、先にキラキラ朝日影

×

人は城、人は石垣、人は城、戰ひは兵の力なり、されど銃後の人々よ、國富みてこそ兵强し、おのが仕事を怠らず、勵めば金を生む勤勞の苦は樂の種

浪花節　上杉鷹山

米澤藩上杉家は表高こそ十五萬石ではあるけれど、謙信死して後は次第に祿高を減ぜられ、それに引き代へ禮儀格式は以前のまゝといふ無理な始末、その爲國弊して民貧し、自暴自棄の有樣で仕事に勵まない

折も折、日向高鍋の城主秋月家の二男に生れた上杉鷹山は僅か十七歳にして米澤藩の養子となり城主となつたが、周圍の家老竹股政綱をはじめ近習小姓に至るまで武骨者のみ、國を憂ふるものばかり、中でも佐藤文四郎はよく城主を助けて大儉約令といふお布令を出したが安逸に慣れた侯臣や城下の者、始めのうちは蔭口をさいてゐた

鷹山は更に自ら畑に出て鍬鋤を入れ、それを下々にまでしつけた　文四郎は城主に代つて義民運びをする始末。出來上つた米は農民達に惠みこれから工商方面にも力を注ぎ、兵農主義から重農主義、產業主義にと規模大きく國を富まし行つた

一寸の土地もむだにはせず、一劍の暇を惜しみつゝ、勵勞と呼べば報國と答へる合ひ言葉產業榮えていまも何、米澤織りの名を殘す名君上杉鷹山が治國を辿る物語り

京日特選棋譜（12）

先番三段　水牧茂一郎
相先三段　中西德太郎

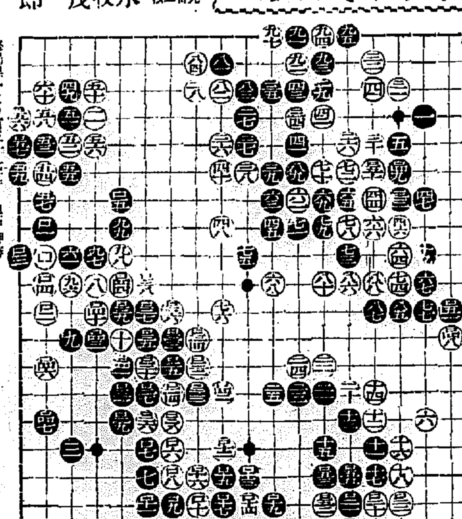

終局黒一より百五十七手　黒中押勝

大規模が破綻　覆面道人

貫が無い

本局は白が初頭に、中央大閣を目指す大々的計劃を建てた。それが先づ白八と十とである。がその白二手は旣に上すると云つて『上べに好いが貫が無い』と情話にもある實果が無い布石だ。それは四方を睨ふ雄業だからである

殊に白十は黒十一と實際的の一手と替り、又白二十六も初頭の計劃には伴ふ手だが、黒二十七と替つて、以下七十四などに見る、白に實果がないのに反して、黒に着々實果を收められ、先づ黒九十五と黒に治まられて、同時に白敗け決定と云つて差支へない

黒九十五で確定

本格布石論

されば本格布石論は、白八で十八と右下隅の事。但し八の方も好いが、それなら白八はその左の九十六が本格。更に上面の方の白二十二も、二十六を三十五の所。或は一路左に八十三の所が本格。即ち白二十六を八十三に打つて、後に白が二十六なら好いのである。

人工的は不可

なほ隅なら二手で睨へる。中央なら四手を要する。そこに確固不動の布石原理も明瞭であらう。中央は自然的變移に睨はれる。解り易く云へば人工的は不可と云ふわけだ。とにかく中西三段は中央大睨ひの大計劃が不成功に終つて敗れたのである。

次局は新人登場

扨で次局は本局の前に豫告の通り、高部八段と榎田雪雄二段とで榎田二段は東京產、本年二十七歳の新人の名にふさはしい青年である。それに高部八段の三勝の後を承けた事を光榮とし研究をさ〱怠りないとの情報もあつて、戰報も勝者も鉅破を滅つて大いに頑張るつもりである。

胃腸病の中で最も多い　胃酸過多症とはどんな病狀か？

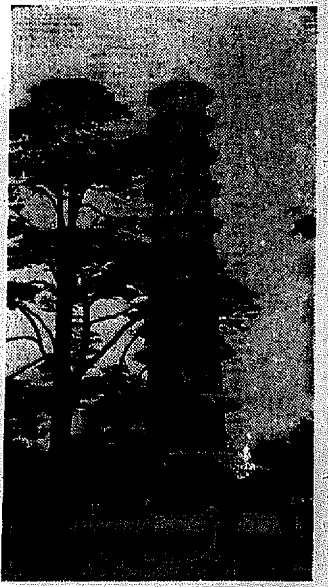

シンドン水晶宮の塔

油斷のならぬ胸やけの原因さ　手當これに重曹の濫用は惡い

胃の病氣のうちで最も多いのは胃酸過多症であります。秋口から食慾のすゝむまゝに食べすぎるとか、酒を無闇にのむとか、肉類を澤山たべるとか、又は不斷刺戟の強い食物を攝るとかの爲に起るので、中年の人に特に多い病氣であります。

酸つぱい液が胃から口に出て來て胸がやけ、食後二、三時間たつてから鳩尾のところが痛みますが

食事すると痛みがとまり

空腹になるとまた痛み出す――といつた風の症狀が現れるのが、この病氣の特徴であります。

この病氣の代表的な症狀である胸やけはどうして起るかと申しますと、胃は食物をとると之を消化するために盛んに酸味のある胃液を分泌するのですが、胃液の分泌機能に異常が起つて、胃液中の鹽酸の分泌が多くなるとその酸度のために胃壁が刺戟されて、胸やけを感ずる樣になります。

では、この胸やけを放つて置いたらどんな危險があるかと申しますと、胃液の酸度が多いために次第に胃壁が自分の胃液のために犯されてしまひ、遂には吐血する。

胃潰瘍を起したり後には胃癌

に移行する樣なことも稀ではありません。――ですからこの胸やけの症狀が現れたら、これを早く癒してしまふことは、自然、胃潰瘍や胃癌の豫防にも大いに役立つ譯であります。

胸やけがすると直ぐに重曹類を買つて來て服んだり、また藥屋へいつて胸やけがして困るが何か良い藥を調合して下さいといふ、藥屋でも、胸やけなら胃酸過多症でせう、酸を中和するにはアルカリ劑がよいといふので、アルカリ劑なる重炭酸ソーダといふ樣な藥を盛つたり致します。――なるほど重曹は胃酸を中和する作用がありますので、之を服めば一時は胸やけが止ります。然し

重曹は分解すると炭酸ガスを發生

しますもので、この炭酸ガスは更に胃壁を刺戟して鹽酸の分泌を促しますので、之を用ひると後には益々胃酸を多くすることになつて却て有害なのであります。

かうした重曹の樣な、一ツの症狀だけを一時とめる化學藥品と全然性質を異にし、胃壁の細胞に働きかけて異常に亢進してゐる胃の組織細胞を正しい狀態に引戻す作用のある複合ヘーフェ劑『錠劑わかもと』と云ふ藥があります。――この藥の特色は、いまいふ通り、衰へてゐる胃の組織細胞に活力を與へて、順調を來してゐる

胃の組織細胞を正常に引戻す點

にあるのであつて、之の胃腸病に及ぼす効果は非常に高いのであります。――例へば胃酸過多症の人が之を服めば胃液の分泌機能が調整されて、多すぎた酸が自然に正常に復し、胸やけも、止りますしまた胃酸過多症を永く放置してゐて胃潰瘍になつてゐる人であつても之を服めば潰瘍面の細胞がだんだん新生されて胃の痛みも消退することになります。

しかも一面には、消化を促進する作用もありますし、特に在來の化學藥劑と違つて副作用がなく、長く服用しても習慣性にならぬ點なども、胃腸病者から非常に歡ばれてゐます。

立派な體格を作り　ボクラの學校へ！

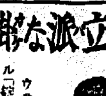

ウチデ服ンデヰル「錠劑わかもと」ノ御蔭デ身體ガ丈夫ニナリ先生ニサシ上ゲタウソシテ、ウント勉強ガデキルヤウニわかもと本舗カラリッパナ賞ヲ頂キマシタ。

胃アトニー（胃弱）の人は食餌療法を第一に

胃に分布する胃腺の擴大圖・この腺から胃液を分泌する

胃アトニーとは、胃の筋肉が弛み、彈力性が減じて、食べた物を腸の方へ送り出す力が衰へる病氣であります。

この病氣は概して慢性の經過をとり食慾があつても、いざ食事につくと少量でお腹が一杯になつた樣な感じがして思つたほど食べられない。假にいふもたれがこの病氣の特徴であります。胃の上を指先で叩くと水振音といつて水の溜つてゐる音がします。

食慾 が進まず、噯氣が出て、一度食べた物が再び出て來たりしますし、また多くは頑固な便秘を伴ひます。

胃アトニーの場合は食餌に充分注意して、魚類は脂肪分の少いものを選び、脂肪の多い肉、鰻、脂魚、腸詰等は食べない方がよろしいのであります。次に食餌の量を少くして三度の食事を五六回に分けて攝る樣にします。――水分もなるべく制限し、多くとも一日五六合位を限度にします。

便秘 する時は下劑を用ひるよりも牛乳や消化し易い野菜、果物、蒟蒻等をとり一方、腹部のマッサージをするのは良いことであります。

斯うして食餌に注意する一方、適當な藥で、鈍つた胃の緊張力を正常に引戻す方法を講じないと完全な治療は望めませんが、一般今日までの胃の藥といへば、例へば食後、胸やけがして空腹時に胃の痛む胃酸過多症には主として重曹を加へて多すぎる胃酸を中和されるとか、或は腸の蠕動の衰弱から來る便秘には瀉下劑を與へて一時便通をつけるとかいふ風の對症療法の範圍を出ないものが多かつたのであります。

ところが、このごろ胃酸過多症を始め種々の胃腸病に廣く用ひられてをります『錠劑わかもと』は胃腸の衰弱疲勞した細胞に

活力 を補給してその機能を健全な狀態に還らしめ、よつて以て諸種の障碍を根本的に退治しようといふ新理論にもとづいてつくられた胃腸藥であります。――從つて之を服用しますと衰弱した胃腸の機能が徹底的に立直つて、胃に彈力性が生じ從つて胃部のもたれ、噯氣も消退し、腸の蠕動も正常になると共に便通も規則正しくなるといふ風に、同じ藥で種々の症狀を癒やします。――而もこれは、單に症狀だけが消退したのでなくて胃腸の組織細胞を根本的に

健全 に復した結果、たほつたのですから、今日までの症狀だけ癒す藥に比べますと非常に進歩した性質の藥劑といへます。

この『錠劑わかもと』は東京芝公園大門內陸、わかもと本舗榮養と育兒の會から廿五日分一圓、六十錢、八十三日分五圓の、一日錢にも滿たぬ廉價で發賣されてゐますが、近來その廉價を利用して効果はしき類似品を錢お奬めする藥店もありますから御注意下さい。

慢性胃腸病で　衰弱・盗汗・動悸の不快な症狀

（福岡）與田高一

昨年の八月ふとした不注意から胃腸をこはしましたが、一ケ月餘りの休養ですつかり全快しました。處が秋の十月食慾の進むにまかせて大食した爲、再び胃腸を患ふ身となつて（中略）醫院の門をくゞつた處、胃腸加答兒との診斷でした。

それから種々の胃腸藥や強壯劑を求めて服用しましたが、病勢は一進一退にて不安は益々募り、身心共に衰弱してしまひました。顔面は蒼白となり、朝起きて見ると、何とも云はれぬ不快な盗汗がびつしより流れ、加之歩行する時は胸部にはげしい動悸を感じ、病氣は何時しか慢性に變つてゐるのでした。

友人が、自分も胃腸を患つて『錠劑わかもと』で慢性胃腸病を輕快させた經驗があると云つて、しきりに『錠劑わかもと』の服用を奬め再三の奬めで服用して見る事にしました。

處が服用すること三ケ月ばかりで、私は病氣の一變してゐるのに驚きました。あの不快の盗汗も出ない樣になり、從つて食慾も進み安眠も出來る樣になりましたので、それに自信を得て服用を續けましたら、現在では胃腸の工合も至極宜しく、蒼白だつた顔も林檎色に變つて來ました。

朝鮮郵船出帆
〇西鮮航路
△前八時各港寄り
〇東京行　關門・名古屋・清水・横濱寄港
〇北鮮線　博多直航・神戸寄港
〇大阪行
〇北鮮航路
〇大連・青島行
〇上海行
〇横濱行
〇大阪行
〇敦賀行
〇新潟行
慶安丸　長白山丸　京畿丸　榮江丸　濟律丸　安州丸　江原丸　咸興丸　仁川丸　錦江丸　鴨緑丸　平安丸
朝鮮郵船株式會社　京城南大門通り五ノ一　代表電話本局（2）四一九五番
釜山支店　元山支店　仁川出張所　北鮮出張所　京城代理店　木浦代理店　群山代理店　清津代理店　城津代理店

尼崎汽船出帆
阪神行　秀吉丸　九州丸　赤城丸　正生丸　玉榮丸　首福丸
十月十一日　十二日　十三日　十四日　十五日　十六日　十七日　十九日
右之通リ御座候間積荷御利用願上候
合名會社尼崎汽船部代理店　仁川府海岸町
高杉商店回漕部　電話一〇三〇番　入荷係專用電話五九番

大阪商船仁川出帆
阪神行　十月十四日　神津丸　十月十七日　開泰丸　十月十八日　第七原田丸　十月廿一日　第三大寶丸　十月廿四日　北進丸　十月廿六日　幸山丸　十月廿八日　第四丸　十月廿五日　榮丸
名古屋、京濱行
內地各港行接續運ン貨物取扱致候
大阪商船株式會社仁川代理店　株式會社慶田組　電話四二番

朝鮮郵船川定期出帆
東京行　關門、名古屋、清水、横濱、東京
太海丸　十月十八日
阪神行　平安丸　十月十六日
錦江丸　十月十三日
鹿兒島行　博多、長崎、鹿兒島

代理店　野口商會　電話一七三番
早鞆丸　十月十八日午後入港
仁川港專用棧橋
朝鮮郵船株式會社代理店　日本郵船株式會社代理店
朝鮮運送株式會社　仁川支店回漕部

朝鮮汽船出帆廣告
朝鮮海洋社
朝日組
鐵原丸
阿波共同汽船出帆
大連直行　第三韓丸　十月
鎭南浦、大連、天津行　長山丸
近海郵船仁川出帆
汽船郵船出帆

西大門　西大門電車交叉點公設市場前　本院　午前九時ヨリ午后五時マデ　電光(3)二八九八
京城コガ肛門科
黄金町　黄金町四丁目電車交叉點番前入　分院　午后六時ヨリ午后十時マデ

淋病は根治出來る
福龍印　ネオ白檀油と球を
是非一度おのみ下さい
（安クテヨク効ク）
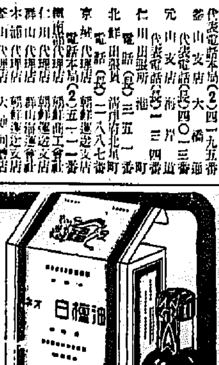
各藥店にあり　福龍印と御指定下さい
發賣元　片山醫化學研究所

(明治三十九年九月八日第三種郵便物認可)
昭和十二年十月十八日

京城日報號外

【本紙不再錄】

發行所 京城府太平通一丁目 合資會社 京城日報社 電話本局(2)一一八一番 振替京城三〇〇番 編輯發行人 兒島吉治 印刷人 小川三之介

河北省内に於る京漢線の敵は壞滅

一兩日中に省境を突破

【邯鄲十七日同盟】順徳、河間、臨洺關と無人の野を行く如く南へ南へと敗敵を追ひまくつて猛進してゐる、我が快速追撃列車は昨夜臨洺河附近で又もや潰走中の敵約一千名と遭遇し、直ちに之に猛攻撃を加へ四散壞滅せしめ更に追撃をつゞけ途中上化堡に止まることなく、列車上から敗敵に射撃を浴せつゝ暗夜の平原を突走り東天紅早暁六時遂に邯鄲に突入した、我が追撃隊の猛進ぶりに敵は立直る違もなく銃を捨て砲車を捨てゝ逃げ惑ふのみである、かくて河北省境最終の陣地たる磁縣における一戰は遂に豫期されず、一兩日中に省境を突破し河南省彰徳の堅陣に迫るべく、かくて河北省内における京漢線沿線の敵は遂に潰滅するに至つた

邯鄲驛附近で敵一千名と激戰

支那兵は算を亂して潰走

【邯鄲十七日齋藤（正）中屋兩特派員發同盟】列車追撃最前線は十六日午前十一時邯鄲驛前の小橋に到着、邯鄲驛路は逃亡した敵のため無殘に破壞されてゐる、直ちに修理にとりかゝる、夜が明けて見れば附近に約一千名の敵が何時の間にか來てゐるのを發見直ちに散兵してこれに猛烈な銃砲火を浴せた、交戰約卅分銃撃は快晴の朝空に谺し白煙は戰線に立ち込めたが午前六時三十分遊山部隊が到着一齊に總攻撃を開始すると敵は忽ち算を亂して潰走する、遊山部隊は河を渡つてこれを猛烈に追撃する、敵は歩兵を殿りに懸命に逃走、味方はこれを狙ひ射ちしつゝどんどん驅ける、まるでいたちごつこだ

小癪な敵機の根據地を襲ふ

【〇〇十七日同盟】山西省方面に時折り出沒する敵飛行機は太谷、汾陽、臨汾を根據地として我が空軍の隙を見ては小癪にも我が地上部隊を目指して爆撃を試みつゝあるが、我が根據地では敵飛行根據地を殲滅すべく十六日早朝〇〇機〇〇爆撃隊を以て長驅太谷、汾陽、臨汾の敵飛行根據地を襲ひ格納庫及び滑走路を徹底的に爆破した、我が荒鷲の目を恐れ敵飛行機は逸早く何れへか逃走して我れに抵抗するものは一機だになかつた

我チャハル〇〇軍の戰功は戰史を飾る不滅の一頁

【天津十七日同盟】我がチャハル〇〇軍は察南、晋北を席捲して更に綏遠の牙城歸綏兩城を瞬く間に陥落せしめ、チャハル作戰上戰史に輝く凱歌を奏しつゝ更に西進、京綏線末端の要地包頭を目指して一瀉千里の猛攻撃をつゞけてゐたが、十六日午後一時川村部隊は綏遠西方十里にある薩拉齊に據る敵を撃破これを占領し、同午後六時二十分には包頭入口に迫つて黄河岸の敵陣地に猛攻撃を開始した、〇〇は陰山々脈の南麓大黄河上流に瀕する要衝であるが、同部隊は激戰の後これを突破し引續き敗走する敵を急追し遂に今朝十時五十分包頭に突入一擧にこれを占領し城頭高く日章旗を翻したのである、聖戰三百里蒙古高原に轉戰して遂に黄河々岸に進出した我がチャハル〇〇軍の戰功は、今次事變の戰史を飾る不滅の一頁である

裏面へつゞく

包頭占領 〇〇軍發表

【大同十七日同盟】チャハル〇〇軍發表＝〇〇部隊は十七日午前九時包頭を完全に占領せり

包頭は北部支那の重要地點

【北京十七日同盟】包頭は京綏線の終點に位し五原一帶よりの穀類及び黄河の船運による羊毛、羊皮の集散地で西方五原の河套地方を除いては砂漠帶に包まれ、北部支那の交通軍事の重要地點である

任縣を占據す

順徳より約五里東方

【〇〇十七日同盟】子牙河上流の隆平より西南方に沿ひ敗退する敵に急追を加へつゝあつた兒島部隊は、十六日午後八時頃順徳の東方より約五里東方の任縣を占據した

其後の支那人

朝鮮在留支那人は六萬四百七十九名あつたが支那事變勃發後から百餘名の殘留者となりその大部分は石工、大工と南部地方に散在する飲食店營業者で、これ等支那人が朝鮮人勞働者及び農民に與へる影響は見逃へない程度のもので、當局は彼等の引揚げ後に於ける措置として野菜栽培を朝鮮人農民の手に委せて好結果を得てゐる現狀にあり一方事變鎭靜後に現れる彼等の再入國の問題は當然起るので從來入國者は百圓の見せ金のみで簡單な手續で入鮮が出來、一方日本人でありながら朝鮮人の內地渡航には制限が附せられてゐる現狀に鑑み本府外事部及び警務局では再入鮮者に對する從來の規則に就いて再檢討を行ふことゝなつた

第十九師團の旅團對抗演習

吹雪の中に展開さる

【行營電話】第十九師團旅團對抗演習はいよいよ十七日未明を期し行營を中心に南北兩軍火蓋を切つた、折からの烈風は吹雪を交へ物凄く荒れ狂ふ中を南北兩先遣部隊は午前六時行營高地に於て前哨戰を演じ、退却する北軍を追撃午前十時頃〇〇山に於いて南軍主力の白兵戰を演じた後、敗退する北軍を追撃して北軍は〇〇〇下し行營附近高地において最後の防禦戰を展開夕刻休戰となつた、なほこの日〇〇方面から空軍〇機も參加し南軍に相呼應して立體的對抗戰を演じた

廣範圍の地震（震源地は犬吠岬沖）

【東京電話】十七日午後一時四十七分頃關東地方の大部分から東北地方及び中部地方などに亙りこの地方としては近頃珍らしい大規模な地震を感じた、震源地は千葉縣犬吠岬の南東約廿キロの沖合に當り千葉縣、茨城縣などでは激しく揺れ戸外に飛出したものも多く、所によつては多少の被害があるのではないかと氣遣はれてゐる、東京でも掛時計が止る程揺れた

朝鮮神宮奉贊體育大會閉會式

第十三回 朝鮮神宮競技

覇者に榮あり

掉尾の跳躍目覺し

□□のあとにカラリと晴れた瑠璃色の空高く、街に飜りなす日の丸旗幟も一段映える十七日、こゝ京城運動場には半島オール若人のオリムピアードたる朝鮮神宮奉贊競技の最終日は非常時局を反映して殊か上にも賑やかに人出を呼んだ、この日球場一帶は西北の風に冷氣を孕んでユニフオーム姿の選手達には稍々不良のコンデイシヨンを示したが、それでも朝鮮陸上競技、野球、庭球、籠球、排球等各種目の決勝に人氣を呼び、選手もスタンドも冷氣を吹き飛ばして競技の白熱化に融合した、優勝者は別項の記載の通りで陸上では特に地方選手の活躍が目立ち、いづれも年齒のにも若い新鋭この日「全鮮の覇者」たる名において輝かしい全鮮新記録を打ち建てたのである、かくて午後五時半頃球・籠球を最後に旬日に亘る奉贊綜合競技の全種目を終了、輝ける優勝旗を授けられ、優勝の名譽にむせんだのである、この間參加一萬餘名、全鮮十三道から選ばれた各選手の活躍はまさに半島第二國民の溌剌たる意氣を遺憾なく發揮し、限りない「頼もしさ」を感ぜしめたのであつた

全朝鮮陸上選手權大會(決勝)

【夕刊つゞき】

一般の部

◇中距離1李常榮(平北)六〇秒F2拓植(鐵道)3李消熙(培材)4慶權(高商)

◇三千米 1金連石(全南)一〇分三九秒F2金斗石(ア倶)

◇圓盤 1制約騎(ア倶)三九米八八 2朴贊金(普專)3柴田(黃海)4時田(鐵道)

◇八百米 1朝倉(遞信)2吳炳運(平北)3朴斗平(黃海)4三好(鐵道)

◇四百米 1吳相爽(慶北)五一秒一 2三好(鐵道)3吳炳運(平北)4洪贊碌(黃海)

◇棒高跳 1富田(鐵道)三米八〇 2秋田(全南)3岩本(遞信)4福雄集(京城)

◇槍投 1李宗說(京城)五四米五四 2徳久(城大)3富田(鐵道)4朴東根(全南)

◇二百米 1光田(無)二二秒七 2李貫義(養正)3鄭基鎬(遞信)4吳相爽(慶北)

◇五千米 1崔俊根(鐵道)一六分八秒二 2金鐘植(養正)3鄭有東(咸北)4李原福(黃海)

◇十種競技 1藤田(普專)五六三七點‖大會新記錄 2時田(同)四四四四點 3白龍基(成南)四三四六點 4崔四錫(江景)三五二四點

◇マラソン 1柳長春(遞信)二時間三〇分三六秒‖神宮新記錄 2吳東近(鐵道)二時間三七分〇三秒 3金石能(江原)二時間四〇分四〇秒F4李繼錄(培材)

◇三段跳 1金順權(平南)一五米二三 2金鷹鎬(延專)3趙綱成(平南)4金源龍(遞信)

◇鐵槌投 1白承旭(普專)四〇米五四‖朝鮮新記錄、2印康煥(培材)三六米二 3李永浩(培材)4佐伯(慶北)

女子の部

◇八十米障碍 1津島不二子(第一)一四秒八 2寺師敏子(第二)3岡崎玉(同窓)4岡崎英(同)

◇走高跳 1小林志津子(親舍)一米三五 2李徳啟(同德)3内藤(第二)4本山(同)

◇五種競技 1山本久子(女實)一〇〇點 2大隅(春川)七四點 3李秋子(女師)4李明熙(大邱)

◇二百米 1金順貴(女師)二九秒六 2森永(海州)3鎌倉(第二)4清水(海州)

◇圓盤投 1山越キヌ子(海州)二六米九九 2李明熙(槿氏女子)3高原(平壤)4金聚信(海州)

◇百米 1佐藤サカエ(第一)一三秒八 2金珠熙(大邱)3森永(海州)4尹金玉(大邱)

◇四百米 1池田良子(第一)一分一二秒九 2金錦貞(安師)3金順圭(槿氏女)4徐徳榮(同)

◇二百米繼走 1大邱女高普(尹、具、石、金)二七秒五‖大會新記錄‖2京城第一(津島、岡田、大仁田、佐藤)二七秒六‖大會新記錄 3京城第二 4同德

柔劍道共 京畿優勝

各道對抗武道大會

柔道決勝

中等學校對抗

【○勝、×分、△挙あり】

○京商 京師

小川 —×—△ 高橋

寶島 —×— 洪淳昌

鈴木 —×—△ 平尾

道(□) 土井

馬渡 △—×— 禹東赫

□□ □□ 寺

專門學校對抗

同點で代表

中石 ○— 平尾

○高商 大邱醫專

永野 —×— 小寺

大家 —×— 小川

大長 ○— 播磨

李官 —×— 本田

平木 —×— 崔鍾權

韓田 —×— 徳安

林 —×— 須谷

各道對抗競技

一般決勝

鐵道優勝

鐵道 2 (21 22 15 / 17 24 21) 1 遞信

鐵道 日高、崎下、本、野 □□、新、長、小、中、金、柏、朴、大、田

遞信 重□、力、口、藤、野、坂、井、川、高、橋、山、加、金、大、荒、前

高專決勝

普專優勝

普專 2 (21 21 16 / 18 16 21) 1 大醫

普專 李、韓、白、宗、朴、李、金 事 相 海

大醫 根下、林田、若山、小久保、林、守、屋、田、和、三、浦

男子排球

中等決勝

龍中優勝

龍中 2 (21 21 / 13 5) 0 普成

龍中 松藤、山田、上、井、村、塚、中、柄、伊、中、山、井、宮、稻、藤

普成 徳、東、洪、錫、元、權、金、金、朴、明、朴、幸

中等の部

◇四百米繼走 1大邱女高普(尹、具、石、金)五六秒五 2京城第一(津島、岡田、大仁田、佐藤)五七秒一 3京城第二 4同德

◇八百米繼走 1養正(李、高、白、李)一分三四秒九 2培材(金、崔、朴、金)一分三六秒五 3京師(平野、上水流、安藤、西崎)4龍中(齋藤、東條、荒木、藤崎)

劍道決勝

中等學校對抗

○京商 京師

兒山 △—×— 塚本

石橋 —×— 田代

古川 —×— 藤崎

横田 —×— 黒木

平尾 ○— 渡邊

○京商 京師

川井 ○—○ 五十嵐

甲斐 ○— 佐藤

淺川 ○— 岡野

宮崎 ○— 坂谷

伊藤 ○—○ 岡

河村 ○— 龜

前川 ○—○ 堀

專門學校對抗

○大醫 大邱醫專

伊藤 ○— 林

石飛 ○— 小野

長尾 ○—○ 金澤

相良 ○—○ 田

田宮 —○ 吉田

有島 ○—○ 中川

新井 ○— 寺崎

各道對抗競技

○咸南 ○京畿

猪木 —○ 安倍

道田 —○ 尾崎

中島 —○ 稻邊

溝口 ○—○ 有島

宮田 ○— 野田

京城新人優勝

(各道對抗實業野球)

各道對抗實業野球の優勝戰京城新人對全仁川の試合は十七日午後三時から京城球場で京城先攻、安田(球)佐藤、佐田(壘)三氏審判のもとに開始、京城は第一日に大山を筆頭に矢野、鈴木、森(二壘打)梶原と安打を放ち敵失を加へて一擧八點をあげたゝめ仁川は苦境に立つたが、試合を捨てず、三回二點五回一點と稍々挽回につとめたが遂に及ばず結局九對三で京城新人軍が優勝した(所要時間四時廿三分)

仁川	0	0	2	0	1	0	0	0	0	3
京城	8	0	0	0	0	0	0	0	1	9

京城 安田、本原、竹山、野木、邊、鶴、大、矢、鈴、橋、森、杉、官、梶

京城 打數35 得點9 安打10 三振0 四球4 犠打2 盗壘9 失策3 殘壘8 / 31 3 1 2 1 6 3 1 6

仁川 野井、内、口、祭、井、原、盧、河、勝、竹、樫、戸、白、姜

仁川 67239 15 8 4 51

◇試合時間廿三分▲二壘打森、梶原▲併殺京城二▲逸球河野一

◇西島投手代岡田 岡野中 小大木田廣 黑田 藏田 黒淺野 今津

7 56 5 31 1 3 4 8 6 56 2

◇二壘打黒田、元▲三壘打字野、赤井

崔、權組優勝

一般軟式庭球

◇第五回戰

黃基村龍(城京)四—○文在李翰(北平)

洪承郷士(城京)四—二白鵬李正(城京)

鄭岡李仁(城京)四—○駿寅先田(城京)

崔永權組(城京)棄—自仁將達(城京)

◇準決勝

崔永權組(城京)四—二鄭岡李仁(城京)

黃基村龍(城京)四—二洪承郷士(城京)

◇決勝

崔永權組(城京)四—二黃基村龍(城京)

各道軟式野球

春川優勝

神宮奉贊軟式野球優勝大會決戰は京城(遞信局)對江原(全春川)は十七日午前十時三十分大平(球)磯邊、栗、山本(壘)三氏審判で開始、十A對六で春川優勝した

全春川	0	2	2	3	2	0	0	1	A	10A
遞信先	0	1	4	1	0	0	0	0	0	6

全春川 野村、井藤、仲田、西、宇、御、赤、伊、元、大、村、佳、中

8 6 2 1 7 9 4 3 5

打數40 安打10 得點10 三振0 四球4 犠打8 盗壘4 失策3 殘壘10

打、得、安 6 6 0 6

男子中等庭球

金張組優勝

男子中等軟式庭球選手權試合は十七日午前九時から殖銀、郵銀兩コートで擧行、京城運動場で優勝戰を行つた結果養正高普の金張組が優勝した

◇準決勝

金允植 崔鍾峻(宣川)四—二張裕孝 金相億(高普)

金成樂 張在國(養正)四—三金炳鐸 崔炳樂(全州)

◇決勝

金成樂(養正)四—二[illegible](宣川)